



世界へのプレゼントになろう

2015-2016 Dec. 12

GOVERNOR'S MONTHLY LETTER

ROTARY INTERNATIONAL DISTRICT 2640

国際ロータリー第2640地区 ガバナー 辻 秀和



地区チーム研修セミナー 2015年11月14日(土) 関西エアポートワシントンホテル

12月は「疾病予防と治療月間」です

地区テーマ

超我の奉仕



国際ロータリー第2640地区 ガバナー事務所

〒586-0017 河内長野市古野町 7-42 2F

TEL : 0721-55-2640 FAX : 0721-55-2641

E-mail : hidekazu-2640@pure.ocn.ne.jp

URL : <http://www.rid2640g.com>

ロータリーの友 2015年12月号

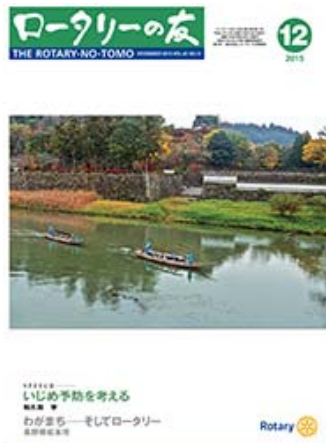

<http://www.rotary.or.jp/>

Rotary ロータリー国際大会



2016年5月28日~6月1日
韓国・ソウル

<http://www.riconvention.org/ja/seoul/register>

第 2640 地区ジャパンナイト

5 月 28 日 (土) 19:00~ ハヌソ(会賢店)

第2640地区 地区大会

2016年2月27日(土)~28日(日) 和歌山市

- 2 月 27 日 本会議 (ルミエール華月殿)
RI 会長代理歓迎晩餐会 (ホテルアバ
ローム紀の国)
- 2 月 28 日 本会議、記念講演ほか (和歌山県民
文化会館大ホール)

目 次

12月のRI会長メッセージ	贈り物を分かち合う RI会長 ラビンドラン	1
12月のガバナーメッセージ	ガバナー 辻 秀和	2
地区代表幹事を委嘱され	地区代表幹事 石倉 保彦	3
ネパール震災義援金の報告	ガバナー補佐 喜多 啓允	4
ガバナー補佐寄稿	ガバナー補佐 大原 裕	5
疾病予防と治療月間	リソースのご案内	6
地区チーム研修セミナー報告	7
クラブ活動報告		
河内長野高野街道ロータリークラブ 移動例会	8
地区大会現況報告	地区大会実行委員長 樫畑 直尚	9~10
ソウル国際大会 地区ジャパンナイト		
	オンツー・ソウル委員長 内海 茂	11
新入会員の紹介	10月入会	12
地区会員数・出席報告	2015年10月	13
行事予定	2015年12月~2016年1月	14

贈り物を分かち合う

親愛なるロータリアンの皆さん、カナダ軍がオランダを解放した1945年、この国は飢餓の淵にありました。飢えに苦しむ多くの人を見て、とりわけ子どもたちに心を動かされ、その年、アペルドールン（オランダ中央東部の都市）近



郊に配属されていたカナダ人の兵士四人は、できる限り多くのオランダの子どもたちにとって特別なクリスマスにしてあげようと決めました。

四人は仲間の兵士から、チョコレート、ガム、キャンディー、漫画本などを集めて回りました。軍務の合間には、木材と針金でおもちゃのトラックを作り、配給されたたばこを闇市へ流したお金で人形を買いました。それぞれが母国カナダにいる家族に思いを馳せつつ、今自分たちにできるのは駐留地オランダの子どもたちのクリスマスを楽しいものにと信じて、心血を注ぎました。

12月1日には、プレゼントの詰まった4つの袋の準備が整い、その兵士たちは25日が来るのを心待ちにしていました。しかしその2日後、彼らはクリスマスを待たずして12月6日に母国へ引き揚げるとの指令を受けたのです。カナダに帰るのをうれしく思いながらも、複雑な心境の兵士たちは、用意したプレゼントを現地の児童養護施設に預け、クリスマスに子どもたちを開けてもらうことにしました。

オランダをたつ前夜、四人の兵士は児童養護施設へ向かいました。そのうちの一人は白ひげを付け、

赤い帽子をかぶりました。その途中、彼らは、クリスマスまでまだ数週間もあるというのに、教会の鐘の音を耳にし、家々に明るく灯がともっているのを見て驚きました。ブーツで雪をザクザクと踏んで児童養護施設に近づくと、窓越しに二十数人の子どもたちが夕食を囲んでいるのが見えました。戦争が終わって2~3か月のことです。食料はまだ不足していてわずかな量の食べ物しかなく、子どもたちの顔は青白く、やせ細っていました。

サンタクロースに扮した兵士が、力強く、ドアを3回ノックすると、まるで魔法のように、子どもたちのざわめきが静まり返りました。ドアを開けた神父は驚きを隠せない様子で、続いて出てきた子どもたちは歓声とともに、サンタクロースの格好をした兵士の元へ駆け寄りました。クリスマスまで3週間ありましたが、オランダでは「シンタクラース」が、まさにその日、聖ニコラスの日の前夜、12月5日にやってくるのです。

それから1時間ほど、子どもたちは喜びを抑えきれずに大騒ぎをしていました。プレゼントを開けて、お菓子をほおぼり、人形を大切に抱きしめました。最後の木製のトラックとチョコレートは、辛抱強く順番を待ち続けていた小さな男の子の手に渡りました。その子は兵士たちにお礼を言うと、神父に向かってオランダ語で何かをささやきました。神父が笑顔で相づちを打つを見て、兵士の一人が尋ねました。「その子は何て言ったんですか？」

神父は目に涙を浮かべて言いました。「きっと来てくれるって信じてた」とあの子は言いました」

人々に喜びをもたらすことによって、自らが犠牲になることはありません。それどころか、喜びは増していくのです。贈り物を贈り合うこのシーズン、私たちはほかの人々と分かち合うことで、与えられてきた贈り物を増やそうではありませんか。クラブ、そしてロータリー財団を通じて、思いやり、優しさ、寛容の心をもって活動することで、世界へのプレゼントになり、いつまでもそうあり続けましょう。

K. R. RAVINDRAN
PRESIDENT, ROTARY
INTERNATIONAL

12月のガバナーメッセージ

国際ロータリー第2640地区 ガバナー 辻 秀和

ロータリーの目的は、意義ある事業の基礎として奉仕の理念を奨励し、これを育むことにある。その最終目標はやはり『世界平和』である。熱心にロータリーの奉仕活動を実践されている多くのロータリアンですら時には、「世界平和なんて夢である」とさらりと言ってしまう。



ロータリアンの本音はどこにあるのでしょうか。私たちロータリアンの活動は、「世界平和」にとって特に速攻性はないのですが、私たちは「超我の奉仕」、「最もよく奉仕する者、最も多く報いられる」のもとに、「四つのテスト」を常に念頭おき精進を積んでいるところです。

世界に知り合いを広め、職業上の高い倫理基準を保ち、ロータリアン一人一人が、日々奉仕の理念を実践し、世界的ネットワークを通じて、国際理解、親善、平和を推進し、ロータリーを通じて、新世代の若者たちを、世界平和に貢献しうる有能な人材として育てあげる。さらに、世界に多大な影響力を与える各界の新リーダーをどんどん排出してゆく。

私たちロータリアンは、現状の奉仕活動やその成果にただ満足するのではなくて、次の一段上を目指して、常に世界平和を念頭に、ことを進めるべきと考えます。これが、不可能を可能に変える世界平和実現への道筋だと考えます。

特に、ロータリー活動の多くを占める青少年活動においては、できるだけ年齢層の低い段階から若者たちに、世界へ挑戦し、世界へ貢献することの大切さをアピールして、その気持ちを鼓吹することが、さらに必要と考えます。

現状に満足することなく、常に次の段階を見据えた啓蒙活動や奉仕の精神の更なる向上が求められるでしょう。



四つのテスト

言行はこれに照らしてから

- | | |
|--------------|-----------------|
| 1 真実かどうか | 2 みんなに公平か |
| 3 好意と友情を深めるか | 4 みんなのためになるかどうか |



世界へのプレゼントになろう

地区代表幹事を委嘱され

地区代表幹事 **石倉 保彦**



2015～16年度第2640地区代表幹事に今年11月より委嘱されました石倉保彦です。

辻ガバナーおかれましては2014～15年度の地区復活に素晴らしい実績をあげられ、2015～16年度も引き続き選任されました。そのもとで、地区の役職の一端を務めさせていただくことは、私にとってはこの上なく光栄と存じます。しかしながら、時間的な制約の中での就任でもあり、ガバナーはじめ役員の皆様、各ロータリークラブ、ロータリアンの皆様には、多大のご迷惑をかけするのではないかと、まずもってお詫びしなければなりません。

ロータリーの究極の目的は、各クラブ、各ロータリアンが「超我の奉仕」を実践し、世界の平和に寄与するものと思います。国際ロータリーが、地区が、ロータリークラブが、そして一人一人のロータリアンが、その年々の国際ロータリーのテーマのもと、

究極の目的を目指して進んでゆくものと考えます。今年度は地区の足元を固めるとともに、次年度に円滑なバトンタッチができるよう、各ロータリークラブ様、クラブ会員の皆様のご協力・ご支援をよろしくお願い申し上げます。

ロータリークラブの活動・評価は奉仕の実践でもってなされたと思います。ロータリークラブが幾ばくかの評価を頂いているとしたら、先輩の皆様の奉仕の実践の賜物であり、これからも期待されているとしたら、各ロータリークラブの、ロータリアンのこれからの奉仕の実践であろうと思います。

私は時に暇を見て、熊野古道を歩いています。つい先日も海南の藤白坂、拝ノ峠を登ってきました。厳しい上り下りではありませんでしたが、何とかその日の目的地までたどり着くことができました。しかし、ロータリーの奉仕は、ガバナー一人、ロータリアン一人の活躍だけでは目的に向かって進みません。ガバナーのリーダーシップのもと、ロータリアン一人一人の皆様・ロータリークラブの皆様の協力があってロータリーの奉仕が進むものと考えます。私の与えられた期間、代表幹事の役割を精一杯努力いたしたいと思うとともに、地区の発展を心より祈念いたします。



ネパール震災義援金の報告

ガバナー補佐 喜多 啓允

10月28日から11月9日に亘り、昨年に続き4度目のネパール訪問を敢行しました。

今回の目的は従来の学校建設支援の他にR I 2640 地区で6月に募った義援金(約180万円)を届けることでした。

ネパールではネパール憲法制定(9月)後、インド国境に近い親インド派のマデシ系民族が州割に反対し、インドからの輸入物資、特にガソリン・軽油・プロパンガスが不足に陥り、給油のためガソリンスタンドに車、バイクが2~3キロ並び給油に3日間以上かかる状態でした。逆に私達にとっては幸いし、恒常的な渋滞がなくスムーズに移動できました。

首都カトマンズ市街は一見地震の影響を感じさせることもなく、普段と変わらない様子で、一部に支援のテント住居が散見される程度でした。然し世界遺産のボダナート、スワヤンブナート、特にバクタブルはかなりの被害痕跡が認められました。私達が移動した、ポカラ、タンセン、バイラワの街もカトマンズと同様でした。大きな街は鉄筋コンクリート造りの堅牢な建物が多いのですが、田舎は昔ながらのレンガ造りの建物が大部分で被害が大きかった様です。

最初にタンセンを訪れパルパRCのミーテ



ィグに参加し活動状況を聞き、会員であり以前から橋本RCの支援活動をサポートして頂いている垣見一雅(OKバジー)さんに、60万円を託しました。今回の地震で、緊急を要する倒壊した学校の修復に使いたいとのことでした。垣見さんは、20数年間ネパールで支援活動をされており、その功績でネパールが王国時代に国王から勲章をいただいた方です。

次にカトマンズに戻り、カトマンズRCの例会に参加し、スレス会長に50万ネパールルピーを渡しました。スレス会長は元米山奨学生で、現在はネパール学友会の会長をされている方で、日本語での会話も弾み、義援金の有効利用と結果報告を確約してくれました。

続いてパタン・ダルバール・スクエアRCの例会に参加し、ケシュ会長に50万ネパールルピーを渡しました。スワヤンブナート近辺の地震で崩壊した学校の修復支援に取り掛かっているものの、R I 3292地区の補助金、クラブの支援金等があっても資金不足の現況であるため是非このお金を利用させていただきたいと、大変感謝されました。設計図面の提示も受け、完成時の報告も頂くことになりました。

地震に対する世界中からの義援金の窓口が政府になっていて、民間には殆んど届いていないと、各方面で不満を耳にしました。そんな中直接赴いて支援したことに凄く喜んでいただけました。

訪問クラブでは、地震に対してのお見舞いと、1日でも早い復旧、復興をお祈りする旨を述べ、同時に、過日の東日本大震災時の義援に対する謝意を伝えました。

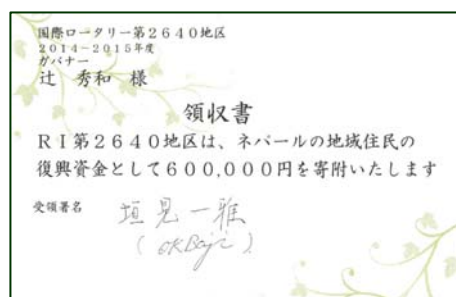

提ですが、どういう風にロータリーと関わっているかに関心があります。

ガバナー補佐寄稿

ガバナー補佐 大原 裕



学生時代の20歳の時、世界合唱フェスティバルがニューヨークのリンカーンセンターであり、日本のすべての合唱団を代表し、渡米したことがありました。ハワイからアンカレッジまで主要都市を1ヶ月ほどかけて、ホスト・ホステスの家庭や学生寮にホームステイの形で各地を演奏しながら回りました。ある日ニューヨークのヒルトンホテルで、ある団体に招かれ、45名で舞台に立ったのが、ロータリークラブの地区大会だったのか、国際大会だったのか分かりませんが、「この人々が世界経済を動かしているのか」と感じたことがありました。

それがロータリークラブとの最初の縁でした。そして40歳ころ入会のお誘いを受けて、まさか私かと思いましたが、入会させていただき、幹事などいろんな委員会も経験させて頂き、60歳の時にクラブ会長に。こうして私の人生の20年毎の節目に、ロータリークラブが関わって参りました。次の20年後の80歳は生きていることが前

31年間のロータリーライフでは、一生絶対知り合うこともなかった方々や尊敬できる方々、議論やご相談のできる方々、また年下でも友人と思える方々、ゴルフでいつも一緒にプレイできる方々など沢山の会員の皆さんと仲良くさせていただき、長い間楽しませてもらっています。また私たちのクラブの伝統として「日本社会は縦型社会だが、ロータリークラブは横型の社会」を実践される先輩方のお蔭で、全く派閥のような組織はなく、年上・年下に関わらず意見は平等にできるムードがクラブを形成しています。

辻ガバナーの元、数年の混乱の痛みを乗り越え、民主的な地区運営がなされ、地区委員会組織にも多くのクラブから参加されております。やっと落ち着きが戻り、本来の素晴らしいロータリー精神を輝かせられる時代を迎えることができましたので、どうぞ胸を張ってロータリーライフを末永く楽しんでいただきますよう祈念いたします。



世界へのプレゼントになろう

疾病予防と治療月間

(Disease Prevention and Treatment Month)

2014年10月RI理事会は、重点分野である「疾病予防と治療月間」である12月を、地域社会の医療従事者の能力向上、伝染病の伝播を食い止め、非伝染病とそれによる合併症を減らすための、疾病予防プログラム、地域社会の医療インフラの改善、疾病の蔓延を防止することを目的とした、地域住民への教育と地域動員、疾病またはケガによって引き起こされる身体障害の予防、疾病予防と治療に関連した仕事に従事することを目指す専門職業人のための奨学金支援を強調する月間とした。

疾病予防と治療月間リソースのご案内

<出版物>

電子ファイルは資料名をクリックしてご利用いただけます。印刷版は、注文用紙にてお申し込み願います。

➤ [ロータリーの重点分野ガイド（資料番号：965）](#) [印刷版：\$2.00]

電子版は、6・7ページに疾病予防と治療に関する情報がございます。（2015年5月版）

<映像資料>

オンライン版のみになります。映像名をクリックし、再生ボタンを押していただくか、ダウンロードの箇所から保存してご利用願います。

➤ [世界でよいことをしよう：疾病と闘う](#)

HIV孤児たちに希望を与えるロータリアンの闘いの様子です。[2分41秒]

➤ [マリオン・バンチさん：ロータリーの力について語る](#)

アフリカで250,000人を支援した保健イベント時のインタビュー映像です。[1分26秒]

<ウェブ掲載記事>

タイトルをクリックいただきますと、記事のページが開きます。

➤ [子どもたちにハートを届けるエクアドルの医師](#)(2015年4月)

ロータリー財団からの資金で、恵まれない子どもたちへの心臓手術が実現しました。

➤ [リベリア：エボラ終息後も続く闘い](#)（2015年3月）

エボラと闘う活動を続けていく決意を固めているロータリアンの記録です。

➤ [ヒマラヤでの家庭廃棄対策プロジェクト](#)（2014年12月）

家庭排気による大気汚染で430万人が犠牲に。ロータリアンは燃焼効率の良い調理用ストーブを提供して健康被害への対策に取り組んでいます。

108-0073 東京都港区三田 1 丁目 4-28 三田国際ビル 24F

国際ロータリー日本事務局 業務推進・資料室

Tel: 03-5439-5802 Fax: 03-5439-0405 Email: rijnpni@rotary.org

地区チーム研修セミナーの報告

2015年11月14日（土）、関西エアポートワシントンホテルに於いて、ガバナー、ガバナー補佐、各委員長等33名の出席のもと、地区チーム研修セミナーを開催いたしました。

はじめに、出席者の自己紹介があり、続いて、辻 秀和ガバナーより、R Iテーマと地区方針について、説明がありました。

次に、中野 一郎ガバナー補佐から「地区委員会の役割について」地区を成功に導くリーダーシップ（委員会編）の資料に基づき、委員会の責務や各委員会のリソースの説明があり、さらに、上野山 英樹ガバナー補佐から「R Iの近々の体質の変貌と活動改革について」説明がありました。

続いて、飯阪 保地区財務委員長から、「地区予算について」の説明があり、意見交換・懇談の場では、樫畑 直尚地区大会実行委員長、内海茂オンツー・ソウル委員長より、説明と協力の依頼がなされました。

各委員長からは、抱負や今後の活動について、意見交換が行われ、終始、和やかに催されました。



クラブ活動報告

河内長野高野街道ロータリークラブ

移動例会

◇地域奉仕活動として

10月24日：世界遺産高野山 壇上伽藍「ちよこつと案内ボランティア」

概要：概要：開創 1200 年を迎えている高野山の道場の聖地壇上伽藍に参拝に来られる参拝客に対し、高野山開創に纏わる歴史や物語を少しでもご案内し、高野山来山の意義を深めて頂くお手伝いを行うボランティア活動。

地元子供たちと高野山開創の歴史を参拝客に案内することを通じて「地元理解」「青少年育成」に繋がる活動となった。また、メディア「ローカル TV 局：9月16日放送済」や「台湾 TV 番組：2016年2月頃放映予定」の取材を受けた。

10月25日：河内長野にて実施された高野街道まつりへの奉仕参加

概要：毎年実施される地域祭りに当クラブとして初めて奉仕参加。当日、スタンプラリーで河内長野駅～三日市駅付近までを周って来られた参加者をゴールでお出迎え。ゴールでのガラガラ抽選会補助として奉仕参加。

まつりに参加された多くの河内長野市民の皆さんと触れ合いながら、お祭りを盛り上げのお手伝いが出来ました。



8月から実施されたこの活動に当クラブより協賛を行い、参加されるボランティアの方々がより良い活動出来るよう支援。また、10月24日には実際に当クラブ会員が高野山壇上伽藍にて参拝・観光客をご案内。8月と10月合計8日間で3000名の参拝者をご案内。当クラブは10月24日にボランティアスタッフとして奉仕参加。



地区大会現況報告

地区大会実行委員長 樫畑 直尚

今年度RI第2640地区大会は、2016年2月27日(土)～28日(日)において和歌山市内9クラブがホストとなって開催されることになりました。実行委員会の編成が11月になり、現時点では十分な時間が取れて



いませんが、会員の皆様にとって有意義な大会となるように進めて行きたいと思っております。

それでは概略を紹介いたします。

2月27日(土)は和歌山市内ルミエール華月殿において、本会議が始まり選挙人会議が開催され、続いてエイブル・アート(障害者アート)の提唱者、平成21年度芸術選奨文部科学大臣賞受賞者の「播磨靖夫」氏によるセミナー。夕刻はホテルアバローム紀の国にてRI会長代理歓迎晩餐会となります。

2月28日(日)は和歌山県民文化会館大ホールにて、和歌山県知事の歓迎挨拶、辻ガバナーによる現況報告、RI会長代理によるRI現況報告等につき、ロータリー日本財団理事長の「千玄室」氏による大会記念講演となります。これで午前の部を終え昼食となりますが、昼食場所は登録受付時にご案内させて頂く指定会場(県民文化会館もしくはアバローム紀の国)となりますので、予めご注意ください。また、昼食時を利用して、裏千家淡交会和歌山支部による呈茶席も設けておりますので、是非ご利用下さい。

午後の部は、アトラクションにて開会し、各種表彰報告等が行われRI会長代理から講評を頂きロータリーソング、「手に手つないで」でフィナーレとなります。

一人でも多くの会員の皆様にご参加頂けますよう、心よりお待ちしております。

なお、来月の月信においてはより詳しい情報をお伝えする予定です。

第2640地区 地区大会プログラム(予定)

第1日目 2月27日(土)

本会議 [会場:ルミエール華月殿 富士の間]

- 13:30 登録・受付 司会/S.A.A.
- 14:00 開会
開会点鐘 ガバナー 辻秀和
国家斉唱
ロータリーソング 「奉仕の理想」
開会の挨拶 ガバナー 辻秀和
- 14:15 選挙人会議・投票
セミナー 講師 播磨靖夫

RI会長代理ご夫妻歓迎晩餐会

[会場:ホテルアバローム紀の国 3F 孔雀の間]

- 17:30 登録・受付
- 18:00 開演 司会/S.A.A.
歓迎の挨拶 ガバナー 辻秀和
RI会長代理挨拶 RI会長代理
乾杯
市内9クラブ会長幹事会ホスト
中村善夫
アトラクション①
- 20:20 「手に手つないで」
閉演の挨拶
IM3組担当ガバナー補佐
豊田泰史
- 20:30 閉演

第2日目 2月28日(日)

本会議 [会場:和歌山県民文化会館大ホール]

午前の部 司会/S.A.A.

- 09:00 登録・受付
- 09:30 開会
開会点鐘 ガバナー 辻秀和
国家斉唱
ロータリーソング 「奉仕の理想」
開会の挨拶
大会実行委員長 樫畑直尚
物故会員に黙祷
- 09:50 RI会長代理および来賓紹介
ガバナー 辻秀和

- 09:57 来賓祝辞
和歌山県知事 仁坂吉伸
- 10:05 ガバナー挨拶・地区現況報告
ガバナー 辻 秀和
- 10:20 R I 会長代理挨拶・R I 現況報告
R I 会長代理
- 10:40 地区大会記念講演 講師 千玄室
「もっと世界をみつめ直ほそう」
- 12:00 昼食
呈茶 裏千家淡交会和歌山支部
- 午後の部 司会/S. A. A.
- 13:20 アトラクション②
- 14:15 各種表彰
- 14:45 地区大会登録報告
選挙人会議報告
- 14:55 R I 会長代理講評
- 15:20 ロータリーソング
「手に手つないで」
- 15:25 閉会挨拶
地区大会実行副委員長 山本進三
- 15:30 閉会点鐘 ガバナー

セミナー講師 播磨靖夫氏 プロフィール

プロデューサーとして提唱・実施してきたおもな事業

[アート]と[ケア]の視点から、多彩なプロジェクトを提唱・実施。ソーシャル・インクルージョンをテーマに、アートの社会的意義や市民

文化について問いかける事業を实践。国内外の団体とネットワーク型の文化運動を展開し、より公共性の高い仕事に取り組むことをミッションとしています。市民活動としてのスタイルを貫き、活動を支える人材育成にも取り組みつけています。(活動領域は多岐にわたる)



大会記念講演講師 千玄室氏プロフィール

1923年(大正12年)生まれ。同志社大学法学部経済学科卒業。ハワイ大学修学。韓国中央大學校大学院博士課程修了。哲学博士。文学博士。1964年(昭和39年)千利休居士15代家元を継承。裏千家今日庵庵主として宗室を襲名。2002年(平成14年)嫡男に家元を譲座し、千玄室に改名。



「一盃からピースフルネスを」の理念を提唱し、国際的な視野で茶道文化の浸透と世界平和を願い、各国を歴訪。文部省社会教育審議会委員、大学審議会委員、中央教育審議会委員、京都府公安委員会委員長、日本青年会議所会頭、国際青年会議所副会頭等の公職を歴任。現在の主な役職にユネスコ親善大使、日本・国連親善大使(外務省)、ハワイ大学教授、公益財団法人日本国際連合協会会長、公益財団法人日本馬術連盟会長。

文化功労者国家顕彰、文化勲章、レジオン・ドヌール勲章オフィシエ(フランス)、大功労十字章(ドイツ)、UAE連邦独立勲章第1級等受章。国内外で名誉市民、名誉博士号を多数受けている。



ホテル
アバローム
紀の国

和歌山県民
文化会館



ソウル国際大会 地区ジャパンナイトへのお誘い

オンツー・ソウル委員長 **内海 茂**

2016年5月28日(土)～6月1日(水)に韓国ソウルにて国際大会が開催されます。開会式前の5月28日(土)に当地区恒例のジャパンナイトを開催します。

『ジャパンナイト』は、国際大会に参加いただく地区会員とそのご家族が親睦を深めると同時に、会員皆様のご活躍に感謝することを目的として行います。是非ロータリアンのご家族、友人の方々もお誘い合わせの上、皆さまのご出席を願っています。

日時： 2016年5月28日(土) 19:00～
 場所： ハヌソ(会賢店)
 🏠ホームページ： <http://www.hanuso.com/>
 住所： ソウル市中区(チュング)
 会賢洞(フェヒョンドン) 1街 206番地
 SK 리더스 ビュー B1F 116号
 TEL 02)3789-9904
 (韓国語住所) 서울시 중구 회현동 1가 206번지
 SK 리더스뷰 B1F 116호
 登録料金： 10,000円 ※飲み物代込の料金です



Rotary  ロータリー国際大会

2016年5月28日～6月1日 **韓国・ソウル**

<http://www.riconvention.org/ja/seoul/register>



会場：キンテックス (KINTEX)
 京畿道高陽市一山西区

408 Hallyuwoldeu-ro, Ilsanseo-gu, Goyang-si, Gyeonggi-do



韓国で世界とつながろう



世界中のロータリー会員と交流できるのが国際大会の醍醐味。新たな出会い、異文化体験など、魅力に溢れています。是非、この機会にご参加ください。

新入会員の紹介 2015年 10月入会



氏名 竹本 良昭
ふりがな たけもと よしあき
所属クラブ 高野山RC
職業分類 印刷
生年月日 1949年12月6日



氏名 副島 和昌
ふりがな そえじま かずまさ
所属クラブ 堺RC
職業分類 国際ホテル
生年月日 1965年1月19日

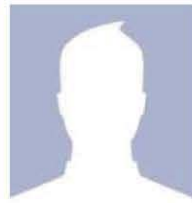

氏名 柿木 大造
ふりがな かきぎ だいぞう
所属クラブ 堺中RC
職業分類 ビルメンテナンス
生年月日 1974年12月19日



氏名 大江 俊博
ふりがな おおえ としひろ
所属クラブ 新宮RC
職業分類 建築
生年月日 1970年5月10日



氏名 中野 一郎
ふりがな なかの いちろう
所属クラブ 堺清陵RC
職業分類 建設業
生年月日 1960年9月15日



氏名 井上 阿佐美
ふりがな いのうえ あさみ
所属クラブ 堺清陵RC
職業分類 精密機械部品製造販売
生年月日 1956年2月1日



氏名 田中 範子
ふりがな たなか のりこ
所属クラブ 堺清陵RC
職業分類 印刷
生年月日 1942年1月5日



氏名 東山 充
ふりがな ひがしやま みつる
所属クラブ 和歌山北RC
職業分類 自動車販売・買取・修理
生年月日 1954年11月25日



氏名 長谷川 裕高
ふりがな はせがわ ひろたか
所属クラブ 和歌山RC
職業分類 都市銀行
生年月日 1965年4月23日

クラブ名称変更のお知らせ

大阪千代田ロータリークラブの名称が、
2015年11月14日付けで、「堺利晶ロータ
リークラブ」に名称変更されました。

堺利晶ロータリークラブ

例会
毎週、土曜日 12:30~13:30
例会場
大阪府堺市堺区北三国ヶ丘町1丁1-16
レディデンツヨネダ会議室



ロータリーへようこそ！

より良い世界をめざして活動する120万人の会員から成るロータリーへようこそ。ロータリーの強さは、会員にあります。会員一人ひとりがクラブにもたらすスキル、経験、熱意が、それぞれの地域に、そして世界に変化をもたらします。会員が一体となれば、子どもたちを苦しめるポリオを世界からなくし、平和の担い手を育て、疾病、飢餓、識字、貧困といった問題も少しずつ解決できると私たちは信じています。交流を通じてアイデアを広げ、関心や社会奉仕への熱意を同じくする人たちと生涯にわたる友情を築く。それが、ロータリーのコミュニティです。クラブ、地区、国際ロータリーのリソースを最大限に活用し、積極的に参加してください。

はじめよう

クラブのプロジェクトや活動にすすんで参加すれば、ロータリーでの経験がさらに楽しく実り豊かなものとなるでしょう。

もっと多くのロータリアンと出会う

ロータリーの世界的ネットワークを通じて、日本だけでなく、海外でも知り合いや友人をつくりながら、世界中の地域社会のための支援ネットワークを広げることができます。

Rotary  【My ROTARY から、抜粋】

第2640地区 会員数・出席報告（2015年10月）

クラブ名	会員数		入会		退会		例会数	10月	平均	クラブ名	会員数		入会		退会		例会数	10月	平均
	15.7.1	10月末	10月	累計	10月	累計		出席率	出席率		15.7.1	10月末	10月	累計	10月	累計		出席率	出席率
有田	25	27	0	3	0	0	5	86.01	89.72	那智勝浦	17	17	0	0	0	0	5	81.25	82.63
有田2000	17	17	0	0	0	0	4	95.59	96.77	大阪千代田	21	9	0	2	8	3	5	94.60	92.70
有田南	31	31	0	0	0	0	4	89.16	89.40	大阪金剛	17	20	0	3	0	0	5	85.80	88.10
ワールド大阪	22									大阪狭山	10	11	0	1	0	1	4	100.00	93.00
Rotary E-Club Sunrise of Japan	18									りんくう泉佐野	17	17	0	0	0	0	4	85.94	86.61
御坊	44	44	0	0	0	0	5	78.95	80.63	堺	60	61	1	3	0	2	4	92.44	92.99
御坊東	16	17	0	1	0	0	4	83.82	79.74	堺東	29	28	0	0	1	0	4	93.48	94.02
御坊南	30	30	0	0	0	0	3	86.32	87.48	堺フラワー	38	33	0	0	2	6	4	92.80	91.80
羽曳野	13	15	0	2	0	0	4	93.22	93.34	堺泉ヶ丘	24	24	0	0	0	0	4	92.71	95.28
羽衣	15	15	0	0	0	0	4	91.60	93.70	堺中	21	22	1	2	0	0	4	89.28	81.92
橋本	50	53	0	3	0	0	5	90.64	91.79	堺北	32	31	0	0	0	0	5	87.09	84.27
岩出	26	26	0	0	0	0	4	86.54	87.00	堺おおいずみ	32	33	0	1	0	0	4	79.55	77.60
和泉	20	20	0	0	0	0	4	93.37	95.42	堺フェニックス	28								
泉大津	40	41	0	1	0	0	4	84.98	86.29	堺清陵	18	21	3	3	0	0	4	92.06	91.77
泉佐野	27	28	0	1	0	0	4	95.26	95.18	堺南	16	14	0	0	0	0	3	81.84	87.69
和泉南	32	33	0	1	0	0	4	67.43	62.88	堺東南	11	11	0	0	0	0	5	85.11	90.87
海南	26	26	0	0	0	0	4	75.10	74.20	新宮	50	52	1	2	0	0	3	83.33	82.84
海南東	48	49	0	1	0	0	3	72.11	75.05	白浜	10	10	0	0	0	0	5	92.00	90.50
海南西	19	20	0	1	0	0	4	81.25	83.96	太子	13	15	0	2	0	0	3	82.20	82.80
貝塚	17	16	0	0	0	2	4	98.33	96.74	高石	24	27	0	3	0	0	4	70.97	71.04
貝塚コスモス	13	13	0	0	0	0	4	90.21	89.93	高師浜	14	16	0	2	0	0	4	87.50	87.00
関西国際空港	20	20	0	1	0	0	4	90.00	90.31	田辺	84	85	0	1	0	0	4	86.55	86.85
河内長野	20	19	0	0	1	0	4	90.00	89.70	田辺東	46	48	0	2	0	0	4	92.93	94.15
河内長野東	23	24	0	1	0	0	4	87.91	86.75	田辺はまゆう	44	44	0	0	0	0	4	77.38	80.62
河内長野高野街道	13	12	0	1	0	3	4	75.00	70.80	富田林	36	38	0	2	0	0	5	62.56	68.30
岸和田	29	29	0	0	0	0	4	85.93	86.02	富田林南	13	12	0	0	1	0	4	78.84	81.64
岸和田東	42	42	0	0	0	0	5	98.93	96.59	和歌山	63	65	1	2	0	0	4	77.82	79.79
岸和田南	8	10	0	2	0	0	5	86.00	87.17	和歌山アゼリア	33	33	0	0	0	0	3	89.64	86.65
粉河	19	18	0	0	0	0	4	98.44	98.50	和歌山東	42	42	0	2	0	1	4	79.58	77.61
高野山	15	17	1	2	0	0	5	84.60	86.90	和歌山城南	41	43	0	3	0	2	4	70.94	74.98
KUMATORI 向日葵	29	26	0	0	2	1	5	94.10	93.30	和歌山中	28	29	0	1	0	0	5	89.30	87.74
串本	11	11	0	0	0	0	4	63.89	68.74	和歌山北	31	31	1	1	0	1	3	80.45	80.67
松原	19	18	0	0	0	2	4	94.12	92.72	和歌山南	80	82	0	2	0	0	5	76.91	78.86
松原中	22	25	0	3	0	0	4	89.97	86.16	和歌山東南	47	48	0	1	0	0	4	87.19	87.39
美原	9	7	0	0	0	1	4	78.30	76.50	和歌山西	14	14	0	0	0	0	4	100.00	100.00

クラブ	7月1日 会員数		10月末 会員数		10月平均 出席率	入会		退会	
	男性	女性	男性	女性		10月	累計	10月	累計
70			1726	159	85.93	9	68	15	25
	1932		1885						

行事予定

2015年12月 疾病予防と治療月間			
日	曜	行 事	場 所
1日	火	R財団地域セミナー	ホテルグランパシフィックLE DAIBA
2日	水	RI会長歓迎晩餐会、メジャードナー顕彰午餐会、規定審議会研修会 第2回ガバナー会議 第2回GETS	
3日	木	ロータリー研究会	
4日	金	ロータリー研究会 インターアクト委員顧問会議	
5日	土	第1回米山記念奨学委員会	松原商工会議所
8日	火	第1回青少年・ライラ委員会	ルミエール華月殿
19日	土	岸和田RC3000回例会	ガバナー事務所
19日	土	青少年交換 受入留学生・派遣候補生・ROTEX忘年会 米山学友会総会	岸和田グランドホール
20日	日	福井隆一郎ガバナーエレクト国際協議会社行会	りんくう物流センター2階
25日	金	インターアクト海外研修～28日まで	ガバナーエレクト事務所
28日	月	ガバナー事務所 / ガバナーエレクト事務所 冬季休暇(1月4日まで)	台湾

2016年1月 職業奉仕月間			
日	曜	行 事	場 所
7日	木	公式訪問 堺RC 堺東RC 堺泉ヶ丘RC 堺中RC 堺北RC 堺おおいずみRC 堺清陵RC 堺南RC 堺東南RC	ホテルアゴラーラジェンシー
8日	金	公式訪問 御坊RC 御坊東RC 御坊南RC	御坊商工会館
17日	日	GE国際協議会～23日迄 2015-2016年度第2回全国青少年交換委員長会議	カリフォルニア州 サンディエゴ コンベンションルーム AP品川9階
23日	土	クラブ社会奉仕委員長会議	ルミエール華月殿
24日	日	青少年交換長期受け入れ学生 広島研修旅行	平和記念資料館 原爆ドーム 厳島神社
28日	木	公式訪問 串本RC 那智勝浦RC 新宮RC 白浜RC 田辺RC 田辺東RC 田辺はまゆう	紀伊田辺シティープラザ5階鳳凰の間
31日	日	「第8回全国RYLA研究会」	国立オリンピック記念青少年総合センター、国際会議場

国際ロータリー第2640地区 ガバナー事務所

〒586-0017 大阪府河内長野市古野町 7-42 2F

TEL 0721-55-2640 FAX 0721-55-2641

e-mail hidekazu-2640@pure.ocn.ne.jp

URL <http://rid2640g.com>



【アクセス】

原町北を直進し、本多町交差点を左折、一つ目信号（長野保育園）を右折すると左手すぐに駐車場がありますので、お車はそちらに停めていただき、元の道に戻り直進、次の信号の角の建物の2階が事務所です。（徒歩約3分）

【最寄り駅】

南海高野線 河内長野駅

